



Redaktion: Uno Björkman – medverkande Åke Jönsson, distr. mm.

Länsstämma 25 april 2009

Sävsjö SNF-krets inbjuder Jönköpings Länsförbund till årsstämma i Norra Ljunga församlingsgård, söder om Sävsjö. Kaffe och lunch serveras.

Program

09.00 Samling i Norra Ljunga församlingsgård, kaffe

09.30 SNF 100 år. Jubileet uppmärksammas

10.00 Årsstämman öppnas, sedvanliga förhandlingar

12.00 Lunch

13.00 Guidad utflykt till Komstads ängar och kulturbyggnader. Avslutningskaffe med ostkaka.

15.00 Avslutning

Antal delegater till Länsstämman

Kretsens medlemsantal utgör underlag för antalet delegater enligt följande: Upp till 199 medlemmar = 4 ombud. 200–499 = 5 ombud. 500–999 = 6 ombud.

Anmäl ombud senast den 13 april till tf. ordf. Uno Björkman, tel: 0380-72067, Mobil 0703 37 97 42, e-post: uno.bjorkman@telia.com
eller till Sävsjö Naturskyddsförening, Britt-Marie Andersson, tel: 0382-910 03, e-post: angen@savsjobredband.se

Det är styrelsens förhoppning att alla kretsar blir väl representerade. Det finns utrymme för flera deltagare på stämman än vad kretsens röstberättigade deltagande medger. Därför uppmanar vi alla kretsarna att inbjuda fler medlemmar än vad som ryms inom ramen för "röstberättigade medlemmar". Välkomna.

Naturskyddsföreningen riks

I år är det 100 år sedan Naturskyddsföreningen bildades. Historiens många framgångar ger oss än mer kraft för vår tids utmaningar. Vi kan blicka tillbaka på hundra år av envist arbete och framgång. Men det är viktigt att sikta framåt. Klimatförändringar, övergödning, förlust av biologisk mångfald och spridning av miljögifter är enorma problem. Utmaningarna är allt annat än små. Vi lever i miljörelsens tidevarv. Naturskyddsföreningen är en anledning till det. 100 år gammal och med tusentals engagerade medlemmar över hela landet gör oss starka.

Viktiga föreningsdatum

1/4 – Naturskyddsföreningens fototävling börjar

15–17/5 – Rikskonferens med födelsedagsfest

5–6/6 – Naturnatten

Länsförbundet – 2008

Det kan vara vanskligt att sitta som vice ordförande i en förening. Plötsligt kan ordinarie ordförande lämna skutan varvid vice ordförande inte har något annat val än att ta över rodret. Det var precis vad som hände i Jönköpings Länsförbund, 2008. Vår ordförande, Ingrid Wallin beslutade hastigt att lämna tjänsten vid Ahleholmsskolan i Sävsjö och Länsförbundets styrelse. Andra arbetsuppgifter och framtidsplaner lockade i Sundsvalls kommun. Turligt nog fanns vid sidan av Ingrid som ordförande, en erfaren styrelse – väl förtrogen med länsförbundets löpande arbetsuppgifter. Därför blev Ingrids avhopp inte så dramatiskt.

Vårt första styrelsemöte ägde rum den 17/9-08 i Ingaryd. Vi konstaterade att ännu en medlem lämnade styrelsen för andra arbetsuppgifter i andra delar av Sverige, nämligen Jonny Norrgård. Således – något decimerade, fortsatte vi styrelsearbetet. Vi konstaterade att styrelsen var väl representerad i olika sammanhang som i Taberg, Ingaryd, Smålands Natur (Osaby), Länsstyrelsens intressegrupper, Rovdjursgruppen, Rädda Uttern mm.

Styrelsen initierade en ny inriktning där kretsarnas arbete och uppföljning inom den egna kommunen utgör stommen i länet. Länsförbundet skall övervaka och stödja kretsarnas arbete. Länsförbundet skall framföra vårt gemensamma budskap i samarbetsgrupper mot myndigheter och intresseorganisationer. Vid behov skall länsförbundet i egenskap av organisationens storlek, agera som rådgivare och sakägare i frågor rörande överklagande mm. I internationella och nationella, övergripande frågor och ställningstagande anser länsförbundets styrelse att riksorganisationens kansli och deras sakkunniga tjänstemän skall agera.

En stor utmaning är klimatfrågan och vår medverkan i omställningsarbetet mot en hållbar utveckling. Vår strävan är att samarbeta inom kommunerna i nätverk för att manifesteras gemensamma lösningar och goda exempel.

Regeringen har aviserat en uppluckring av strandskyddsbestämmelserna där kommunerna ges stora befogenheter att bevilja bygglov nära våra sjöar och vattendrag. Det kan medföra att vår hävdvunna allemansrätt naggas hårt i kanten. Vi bör agera kraftfullt inom kretsarna för att skydda s.k. tätortsnära skog, skogar som kan visa sig mycket viktiga i framtiden för stads- och tätortsboende människor.

Uno Björkman t.f. ordf.



Grattis till 100-åringen

Naturskyddsföreningen fyller 100 år. Den 15-17 maj anordnas en stor födelsedagsfest i samband med Rikskonferensen i Stockholm.

De flesta av länets kretsar uppmärksammar 100-års jubileet med olika aktiviteter. Riksföreningen har sammanställt en folder (jubileumspalet) med förslag till aktiviteter. Bland annat anordnas en naturfototävling som startade den 1 april. Naturnatten den 5-6 juni kan bli ett fint tillfälle för flera kretsar att anordna en brasafton med korvgrillning, lyssna in kvällens och nattens fåglar, spana på fladdermöss mm. Världens största slättergille planeras att gå av stapeln under den sedvanliga "ängens dag", här blir det tillfälle för kretsarna att manifesteras och bjuda in pressen. De vilda blommornas dag kan bli ett nytt avstamp för guidade blomstervandringar och kurser då det tycks föreligga ett uppvaknat intresse för floran.

Kretsarna fyller år

Flera kretsar fyller år. Jönköpingskretsen fyller 55 år. Såväl Eksjö- som Nässjö-kretsarna fyllde 50 år, 2008. Vid bildandet av Eksjö-kretsen (dåvarande Södra Vedbokkretsen), den 17/2 1958, erhöll kretsen ett bidrag från riks med 100 kronor. Initierare och organisatör till bildandet av kretsen var länsjägmästare Åke Hallander, Jönköping. Han var redan då SNF:s länsombud. Sveriges Natur kostade då 12 kronor per år. Som lite extra kuriosum kan nämnas att Eksjö-kretsen den 19-20 maj, 1968 arrangerade en långresa till Öland. Som alltid på den tiden, var bussen välfylld. Med vädret var det så och så, vid hemkomsten till Eksjö låg det 10 cm snö på marken.

Länsförbundet bildades först tio år senare i samband med en vårutfärd till Eksjö-kretsen den 11 maj 1968. Beslutet togs under lunchen på Ullinge pensionat.

Tätortsnära skog

Betydelsen av den tätortsnära skogen uppmärksammas alltmer. Här finns en stor möjlighet för Naturskyddsföreningens kretsar att påverka.

Allt fler kommuner arbetar för att bevara och tillgängliggöra tätortsnära natur. Genom att skapa förutsättningar för alla att vistas i skogen i vardagen kan man skapa intresse och förståelse för exempelvis växter, djur och kulturhistoria och samtidigt bidra till bättre folkhälsa. Många kommuner beslutar om exploatering och avverkning av skog utan att ha ett heltäckande beslutsunderlag. Ofta har mer eller mindre övergripande inventeringar gjorts av kommunens naturvärden, men undersökningar om rekreations- och friluftsvärden är

mindre vanliga. Många kommuner kräver ekonomisk avkastning av sin skog, vilket påverkar hur en skog förvaltas. Allt fler kommuner utformar emellertid nya skogsbruksplaner, markanvändningsplaner, grönstrukturplaner eller policys för kommunens skog. I dessa är redovisningen av både naturvårdshänsyn och hänsyn till rekreation och friluftsliv enligt Naturskyddsföreningens uppfattning ofta bristfällig. Det är också alltför vanligt att dessa planer blir en pappersprodukt som inte används i praktiken. När bostäder och vägar behöver byggas börjar grönområden naggas i kanten.

Förändrad skogsskötsel

Den tätortsnära skogen måste - där skogsbruk bedrivs, brukas på ett sådant sätt att skogens alla värden bevaras. Alla former av trakthyggesbruk i tätortsnära skogar måste upphöra och ersättas av selektiva metoder som lämnar ett kontinuerligt trädskick. Biologiska och sociala naturvärden ska styra intensiteten i brukandet.



Skogsstyrelsen inventerar skogar med höga sociala värden

Skogsstyrelsen har fått i uppdrag av regeringen att identifiera skogar med höga sociala värden, ett arbete som ska vara klart i december 2010. En skog med höga sociala värden ska uppfylla tre kriterier: Den ska vara tillgänglig, ha kvaliteter med så stora upplevelsevärden att den är attraktiv att besöka och ska nyttjas för rekreation. Man brukar tala om sju upplevelsevärden: orördhet och mystik, skogskänsla, frihet och rymd, artrikedom och naturpedagogik, kulturhistoria, aktivitet och utmaning samt service och samvaro. Inventeringen kommer att fokusera på främst tätortsnära skogar inom ett avstånd av 500 m från tätorter men även s k målobjekt längre bort. Det kan t ex vara välbesökta naturreservat eller andra friluftsområden.

De övergripande syftena med inventeringen är att tillvarata människors behov av skogar för rekreation och ett rikt friluftsliv, stimulera användandet av skogen som en rekreativ resurs samt tillvarata skogens potential för lokal och regional utveckling.

Skogsstyrelsens distrikt planerar just nu träffar med kommunala tjänstemän för att ta fram underlag till identifieringen. Tyvärr har inte alla distrikt tänkt på att även lokala föreningar har stora kunskaper om kommunens skogar. Här finns möjligheter för Naturskyddsföreningen att påverka. Ring ditt skogsstyrelsedistrikt och fråga vad som händer. Varje distrikt bör ordna ett eller flera möten för att fånga upp all den kunskap som finns hos (bland annat) Naturskyddsföreningens kretsar om skogarnas värden, lokalisering och nyttjande.

Vindkraft

Vindkraft gäller för att vara miljöanpassad. De flesta är entusiastiska över den aktuella utvecklingen med allt raskare utbyggnad, till havs och på bergstoppar. Vi bör med kraft protestera, när tillstånd ges för byggnation i våra sista natur- och urskogar.

Vi i Naturskyddsföreningen gillar i princip vindkraft, men motsätter oss projekt som hotar områden med höga naturvärden. Det är nej inte bara till vindkraftverk i urskog utan även i gammelskogar och andra skogar med höga naturvärden. Detta nej kan inte vara ett stort hinder för vindkraftens utbyggnad. De 30 terawattimmar vindkraft per år, som enligt Sveriges nya mål från 2007 ska produceras 2020, kräver mindre än en halv procent av Sveriges yta.

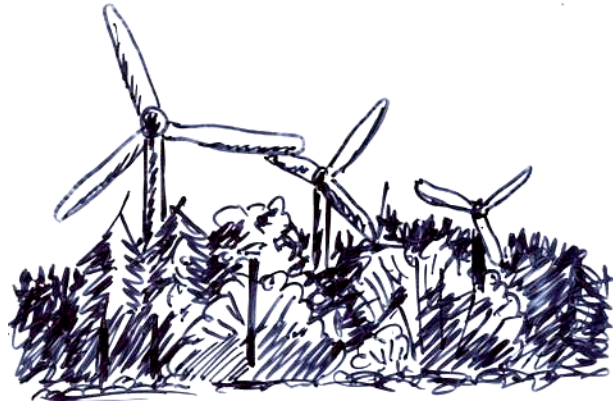

Det vilar emellertid ett tungt ansvar på branschorganet och på vindkraftsexploatörerna själva att se till att gammelskogar förblir orörda, att inga kraftverk byggs i skog med höga naturvärden. Stor hänsyn måste också tas till häkningsplatser för pilgrimsfalk, havsörn, kungsörn, spelplatser för skogshöns, fågelsträck och övriga fåglar och däggdjur (fladdermöss) som riskerar att dödas av kraftverkens vingar. Vindkraftens rykte som miljöanpassad energikälla kommer raskt att smutsas om inte vindkraftsbyggarna håller sig borta från lägen där det finns en uppenbar konflikt med höga naturvärden.

Vindkraften har burits fram av miljömedvetna människor. Dessa kommer inte att acceptera att vindkraften förstör natur. Vi bör således följa upp och anstränga oss en aning med att vaksamt följa utbyggnadsplanerna inom våra kretsar. Delta gärna i samrådsmöten där viktig information delges och möjlighet till frågeställningar ges. Vid mötena delas ofta innehållsrika foldrar ut med god information. Vi skall alltid kräva att bra miljökonsekvensanalyser tas fram som belyser påverkan på flora och fauna.

Våra hemsidor

I vårt allt mer datoriserade samhälle måste bra och uppdaterad information finnas tillgänglig på internet. Såväl enskilda människor som offentliga förvaltningar söker uppgifter om oss via internet och våra hemsidor. Finns det inga uppgifter eller s.k. träffar, - uteblir som regel kontaktmöjligheter.

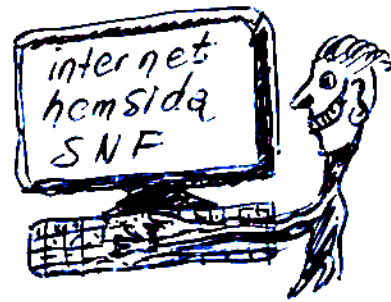

Naturskyddsföreningen (riks) har tagit fram ett publiceringsverktyg (Episerver) för att kretsarna själva skall kunna uppdatera en webbplats. Syftet med är att det skall vara lättare att programmera när det nu föreligger ett mallat, enklare sätt att uppdatera en webbplats.

Länsförbundet utförde under mars månad 2009 en liten undersökning av kretsarnas befintliga hemsidor och fann att flera hemsidor var bristfälligt uppdaterade. De flesta stupade på att de var svåra att överskåda och att kontaktpersoner, telefonnummer och e-postadress saknades. Länsförbundet vill gärna hjälpa kretsarna med att uppdatera hemsidorna. Länsförbundets webbansvarige är Åke Jönsson, kontaktuppgifter, se sidan 4.

Osaby

Föreningen Smålands Natur inbjuder till årsstämma den 10 maj – 2009 i Osaby. Det är angeläget att alla medlemskretsar ställer upp och deltar. Förutom sedvanliga förhandlingar presenteras spännande utredningar som: Vilda och planterade träd i Osaby. Botanisk inventering 2003-2007. Dagfjärilar i Osaby. Akvatiska miljöer i Osaby 2004. Ny inventering av trädlevande svampar samt revidering av tidigare fågelinventering. Se hemsida: www.osaby.snf.se

Taberg

Tabergs gruvguider har framgångsrikt fört traditionen vidare med guideade visningar av gruvan, under 2008 har 4309 personer deltagit. Lokalerna i Gruvgården har snyggats upp, planer finns att successivt bygga upp ett naturrum. Länsstyrelsen har nyligen tecknat ett samarbetsavtal med Tabergs gruvguider om nyttjanderätt av gruvan.

Ingaryd

Efter fyra års väntan beslutade Länsstyrelsen den 4/12-08 att avsätta Ingaryd i Tenhult som naturreservat. Dröjsmålet berodde på att kommunen planerat för såväl ny vägdragning som järnväg mot Torsvik genom Ingaryds marker. Planerna har inte skrinlagts, om de blir av kan reservatsgränserna bli föremål för justeringar.

Ingaryd ägs av föreningen Ingaryds Natur där Jönköpings- och Huskvarnakretsarna är medlemmar. Ingaryd är en pärla och en stor tillgång för Naturskyddsföreningen. Länsförbundet nyttjar lokalerna frekvent vid möten och sammankomster.

Avsändare
 Naturskyddsföreningen
 Jönköpings länsförbund
 c/o Åke Jönsson
 N Bogesundsg 1b
 554 73 Jönköping

SVERIGE
 PORTO BETALT
 PORT PAYÉ

KALENDARIUM, 2009 – 2010

| 2009 | Dag | Aktivitet |
|-----------|--|---|
| Januari | 23-25 | Kurs i rovdjursjuridik, Bollnäs |
| | 26 | Styrelsemöte Länsförbundet |
| Februari | 14 | Riks, trafik kurs |
| Mars | 7-8 | Riksupptakt för miljövänliga veckan, Stockholm |
| | 11 | Tabergs gruvguider, årsmöte |
| | 18 | Styrelsemöte Länsförbundet |
| | 15 | Stoppdatum, manus Länsbladet |
| | 20-22 | Länsordförandekonferens, Stockholm |
| April | 1 | Naturskyddsföreningens jubileumsfototävling börjar |
| | 4 | Rikskurs om nya strandskyddet |
| | 15 | Ansökan om projektbidrag, kretsar, länsförbund, riks tillhanda |
| | 25 | Årsstämma 2009 i Sävsjö |
| | 30 | Årsmöteshandlingar från kretsarna, riks tillhanda |
| Maj | 5 | Styrelsemöte Länsförbundet |
| | 10 | Årsstämma, Föreningen Smålands Natur i Osaby |
| | – | Jubileumsårets klimatbudskavle startar |
| | 15-17 | Rikskonferens med födelsedagsfest |
| Juni | 5-6 | Naturnatten |
| | 15 | Årsmöteshandlingar från Länsförbunden, riks tillhanda |
| Juli | | |
| Augusti | 17 | Styrelsemöte Länsförbundet vid Södra Vätterbygdens Folkhögskola. |
| | 22 | Utflykt, styrelsen, fortbildning ”naturåret och nationalparkerna uppmärksammas” (Ansvarig Bengt Ohlsson.) |
| | | Upptakt Miljövänliga veckan |
| September | 11-12 | Kretsordförandekonferens, utflykt, fortbildning vindkraft (Ansvarig, J-O Berlin, Åke Jönsson), samling fredag kväll, avslut lördag förmiddag. |
| Oktober | vecka 40 | Miljövänliga veckan |
| | 19 | Styrelsemöte Länsförbundet, Ingaryd |
| November | | Naturskyddsföreningens höstkonferens |
| December | 7 | Styrelsemöte Länsförbundet, Ingaryd |
| 2010 | Dag | Aktivitet |
| Januari | 27 | Styrelsemöte Länsförbundet |
| Februari | | |
| Mars | 16 | Styrelsemöte Länsförbundet |
| April | 16/17 (alternativ fredag kväll eller lördag) | Årsstämma 2010 i Jönköping vid Södra Vätterbygdens Folkhögskola. Arrangör kretsarna i Jönköping Huskvarna/Gränna. |

Länsförbundsstyrelsen (2008)

Uno Björkman, T.f. ordf, tel: 0380-72067, 0703-379742, Ånhult 1, 57191 NÄSSJÖ, e-post:

uno.bjorkman@telia.com

Jan-Olof Berlin, kassör, tel: 036-138483, 0705-260459, Aspvägen 5, 56138 HUSKVARNA, e-post:

jan-olof.berlin@telia.com

Lisbeth Carlsson, sekr, tel: 0393-31592, Badplatsv. 14, 56732 VAGGERYD, e-post:

lisbeth.carlsson@vaggeryd.mail.telia.com

Anders Aldberg, tel: 0380-91370, 0705-885686, Sköldsborg 3, 57173 STENSJÖN, e-post:

a.aldberg@swipnet.se

Inga-Britt Fälth, tel: 036-377736, 0702-890079, Stavhoppsv. 6, 56434 BANKERYD, e-post:

inga-britt.falth@swipnet.se

Åke Jönsson, revisor, tel: 036-166512, 073-0824417, N Bogesundsg. 1b, 55473 JÖNKÖPING, e-post:

akjnsn@comhem.se

Bengt Ohlsson, 036-144138, Stensholmsvägen 1d, 56139 HUSKVARNA

Kontaktpersoner – upplysningar

Jönköping: Hans Fransson, ordf, tel: 036-206 44

Huskvarna: Jan-Olof Berlin, ordf, tel: 036-138 483

Gränna: AnnMarie Helgelin, tel: 0390-12149

Gränna Skogsgrupp: Claes Hellsten, tel: 0390-50084

Eksjö: Arne Swahn, ordf, tel: 0496-700 18

Sven-Åke Svensson, sekr, tel: 0381-160 67

Gislaved: Robert Erlandsson, tel: 0371-13112

Bankeryd: Lennart Öhman, ordf, tel: 036-370775

Ingabritt Fälth, sekr, tel: 036-377736

Gnosjö: Sigge Magnusson, tel: 0370-92622

Habo: Gösta Börjesson, ordf, tel: 036-40611

Mullsjö: Brita Broberg, ordf, tel: 0392-13265

Nässjö: Eva Hildorsson, ordf, tel: 0380-91135

Sävsjö: Britt-Marie Andersson, tel: 0382-91003

Tranås: Anders Olsson, ordf, tel: 0381-60680

Vaggeryd: Lisbeth Carlsson, ordf, tel: 0393-31592

Vetlanda: Monika Mörk, ordf, tel: 0383-18177

Värnamo: Peter Thorén, ordf, tel: 0370-15436